Grundejerforeningen FUGLEVANGEN
3120 Dronningmølle
E-mail til Bestyrelsen ved Formanden: **fuglevangen@gmail.com**
Hjemmeside: **www.fuglevangen.dk**

Kære Grundejer,

NYHEDSBREV nr. 15

Her kommer referatet fra Generalforsamlingen den 2. maj 2015, godkendt og underskrevet af dirigent og referent, i henhold til Grundejerforeningens vedtægter suppleret med vores genvalgte kasserers beretning og hans fine præsentations materiale.

Efter Generalforsamlingen kom Lonnie L. Burchardt Alsen fra Gribskov Kommune og gav os og Formanden for Grundejerforeningen Dronningmølle Strandpark I-III, Jørgen Brøndum, en glimrende orientering om projektet Kongernes Naturpark Nordsjælland og præsentationsmaterialet i den forbindelse er også vedhæftet.

Bestyrelsens forslag til reviderede ordensregler blev, som det også står i referatet, enstemmigt vedtaget og i denne forbindelse vil jeg gerne gentage det jeg sagde under Generalforsamlingen, hvor vigtigt det er, at vi alle bestræber os på at holde en åben og konstruktive dialog baseret på gensidig respekt og hensyn. Vi skal alle prøve at komme tilrette ved at tage direkte kontakt med hinanden for derved at undgå, at eventuelle misforståelser går i hårdknude og skaber ondt blod mellem naboer og genboer. Som **anden** instans, når de direkte muligheder er udtømte, vil Bestyrelsen selvfølge gerne prøve at medvirke til at finde en løsning, inden den påtaleberettige myndighed involveres.

Uledsagede løse hunde og hundenes efterladenskaber er et problem, også i vores sommerhusområde, i henhold til mange deltagere på General-forsamlingen. Gentagne misligholdelser vil føre til en politianmeldelse med bevidnede erklæringer, gerne med foto. Så her en hilsen til alle hunde ejere: udvis respekt og hensyn! Der er både voksne og børn, som er bange for løse hunde og vi alle får kvalme af at se de grimme hundelorte ligge på vore stier og fællesarealer!

Hegns-spørgsmål har altid været noget, som kan få selv de mest sindige mennesker til at blive vrede og aggressive. Vi må alle arbejde på at holde den naturlig hegnsbeplantning **i skel** både mod nabo og mod fællesarealer - faste hegn må kun opføres på egen grund, såfremt der er den tinglyste naturlige

hegnsbeplantning **foran i skel**! Der hvor hegnsbeplantningen har ekspanderet ud på fællesarealet er det fortsat den pågældende grundejers ansvar at trimme den tilbage til skel og vedligeholde hegnet der.

Den "uendelige historie" om Park Allés betonklodser fortsætter nu med et møde, indkaldt af Teknisk Forvaltning, i slutningen af denne måned for at drøfte, hvad der kan gøres for at forbedre trafiksituationen i vores område. Referatet fra dette møde vil naturligvis blive omtalt i næste nyhedsbrev.

Det er rigtigt dejligt at mærke den positive stemning, som vi i bestyrelsen dagligt møder og jeg vil gerne, på hele bestyrelsens vegne, takke for dette og den enstemmige vedtagelserne af vores beretning, regnskab og budget og de reviderede ordensregler på generalforsamlingen. Den positive stemning var også tydelig ved genvalget af alle, som igen stillede op til det frivillige arbejde for vores forening.

Mange hilsener og ønsker om en dejlig sommer i vores dejlige sommerhusområde!

Kjell

PS: Såfremt nogen ikke ønsker at modtage nyhedsbreve skal man bare skrive til fuglevangen@gmail.com så bliver email adressen fjernet for fremtidige udsendelse af nyhedsbreve. Nyhedsbrevene sendes ud til alle med modtagne mailadresser, som blind kopi, dvs. man kan kun se ens egen mailadresse, selvom den bliver sendt til rigtigt mange og derfor skulle vores adresseliste ikke umiddelbart kunne misbruges.

Nyhedsbrevet vil også kunne læses på opslagstavlen og fra vore hjemmeside

www.fuglevangen.dk

Anbefal gerne naboer og genboer, som ikke modtager Nyhedsbrevet, at sende en mail til fuglevangen@gmail.com gerne med oplysning om et mobil nummer, som vi kan bruge i tilfælde af eventuelle service beskeder, så bliver de tilføjet listen.

Bestyrelsen

E-mail: fuglevangen@gmail.com

FUGLEVANGEN

Grundejerforening
3120 Dronningmølle

Hjemmeside:

www.fuglevangen.dk

Referat fra

Ordinær generalforsamling

Lørdag den 2. maj 2015 kl. 10:00

i Pyramiden, Aktivitetsstuen, Vesterbrogade 54, Gilleleje

1. Valg af dirigent

Ervin Cortsen blev uden modkandidat valgt som dirigent.

Ervin Cortsen konstaterede, at der var indkaldt rettidigt til generalforsamlingen og 37 stemmeberettiget sommerhusejere var mødt.

Til dagsordenen bemærkede Ervin Cortsen, at det fejlagtigt ikke fremgår, at også bestyrelsesmedlem Lisbeth Vilborg er på valg.

Generalforsamlingen godkendte herefter dagsordenen.

2. Bestyrelsens beretning om foreningens virksomhed det forløbne år

Bestyrelsens skriftlige beretning var udsendt sammen med indkaldelsen til generalforsamlingen. Supplerende orienterede formanden for situationen og processen omkring Park Allé og henviste til de øvrige løbende informationer herom i nyhedsbrevene.

3. Forelæggelse af det reviderede regnskab for 2014 til godkendelse.

Kasseren gennemgik regnskab 2014 og regnskabet blev enstemmigt vedtaget.

4. Behandling af forslag fra bestyrelsen og medlemmer.

Der er ikke modtaget forslag fra medlemmer.

Der er udarbejdet et nyt Velkomst brev til nye medlemmer i forbindelse med ejerskifte og vores Ordensregler er ajourførte i henhold til gældende lovning og Gribskov Kommunes fine vejledning til anvendelse/forståelse af den gældende tinglyste deklaration for vores område. De ajourførte ordensregler bedes godkendt af Generalforsamling.

Ordensreglerne blev enstemmigt vedtaget af generalforsamlingen.

5. Forelæggelse af budget til godkendelse.

Kasseren gennemgik budget 2015/2016, herunder planer omkring dræn og vejbelægning og der henvises i øvrigt til den skriftlige beretning.

Budget 2015/2016 og uændret kontingent på kr 1.800,-/kalenderår blev enstemmigt vedtaget af generalforsamlingen

6. Valg af medlemmer til bestyrelsen.

Kasserer Bent Guldborg, bestyrelsesmedlem Birgit Kuningas og sekretær/bestyrelsesmedlem Lisbeth Vilborg blev alle genvalgt for 2 år uden modkandidater.

7. Valg af 2 suppleanter for 1 år.

Jytte Rønnow Jessen og Inder Sapru blev begge genvalgt for 1 år uden modkandidater.

8. Valg af 2 revisorer samt 2 revisorsuppleanter for 1 år.

Flemming Precht og Grethe Møller blev begge genvalgt som revisorer. Anders Gershøj og Ervin Cortsen blev begge genvalgt som revisorsuppleanter.

9. Eventuelt

Tilkendegivelse fra generalforsamlingen om stor tilfredshed med nyhedsbrevene

En grundejer udtrykte utilfredshed med, at affaldsposen ikke blev foldet ud ved renovation og dermed tydelig signalerer, at der ikke er nogle i huset.

En grundejer spurgte om vi via "Tryg-politi" kan få besked når der har været indbrud? Formanden kunne oplyse, at det gør Nordsjællands politi ikke, da der er risiko for, at det skaber utryghed.

En grundejer spurgte om hvem der er ansvarlig for eventuelle skader i forbindelse med etablering af ny målerbrønd. Formanden informerede om, at den enkelte grundejer kan kontakte firmaet FVA VVS ved Henrik Vindahl.

Bestyrelsen vil undersøge om vores korrespondance på hjemmesiden kan fjernes fra Googles søgemaskine.

Generalforsamlingen blev afsluttet kl. 11.20.

12.00 Lonnie Burchardt fra Gribskov kommune gav en glimrende præsentation af Nationalpark "Kongernes Nordsjælland" og svarede på spørgsmål på Gribskov kommunes vegne. Oplægget kan læses på vores hjemmeside under "Information"

Dirigent Referent

Grundejerforeningen FUGLEVANGEN
3120 Dronningmølle
E-mail til Bestyrelsen ved Formanden: **fuglevangen@gmail.com**
Hjemmeside: **www.fuglevangen.dk**

Fuglevangen GF – Generalforsamling 2015

Regnskab resultat

 Vi har et mindre underskud, og det er næsten som budgetteret. Vi har fortsat en god likviditet grundet sidste års store overskud.

 Indtægter Alle har betalt Vi har tjent lidt ekstra på:

- Rykkergebyrer. Vi kører efter bogen (Rykker 1, 2, påkrav, fogedret). Der var 1 sidste år, der betalte lige før sagen skulle i retten. Dem der volder mest besvær, er dem der flytter uden at orientere os. Vi fik i år 3 opkrævninger retur fra postvæsenet. Så er der nogle få af dem der ikke betaler til tiden, der kan være svære at finde. Vi har hidtil fundet alle. Vi søger på nettet, spørger naboer og ejendomsmæglere om adresser, fremmøde i sommerhuset m.m. 17 har solgt i 2014 og indtil nu 6 i år.
- Vi har tjent lidt penge på ejendomsmægleres annoncering på hjemmeside

 Opkrævningsgebyr. Gebyr på girokort koster mere end elektronisk opkrævning.

 Kurstab. Obligationer er udtrukket pr 01-01-2015 til kurs 100. Har været opført i regnskabet til højere kurs.

 Græsslåning vokser med 3% pr år

 Vedligeholdelse

Vi er nu nået hele vejen igennem vores dræn
- Slamsugning og spuling sidste ½ del. Fra Sneppevej og Skovduevej til Rensningsanlægget
- Reparation af fundne defekter, 5 nye brønde som gør vedligeholdelse af systemet lettere.
- Dokumentation af drænsystemet med henblik på fremtidig vedligeholdelse.
- Vi udskød opgaven med komme bund i 13 brønde der mangler en bund. Det skal ske samtidigt med slamsugning.

Regnskab balancer

 Obligationer nedskrevet til kurs 100.

 En grundejer har betalt for meget i kontingent

 Vores lån er på 700.000 ultimo 2014. Der er 2 gange tilbage

Budget

Indledning

Focus har de seneste 3 år været på dræn.
Vi sætter nu også fokus på asfalt, hvor nogle af vores veje ikke har det så godt. Vi har bedt Teknologisk Institut rådgive os. De laver nogle test, af vores asfalt og af vejkassen. De har leveret en foreløbig rapport. Vi afventer den endelige rapport hvor testresultaterne også indgår.

Grundejerforeningen FUGLEVANGEN

3120 Dronningmølle

E-mail til Bestyrelsen ved Formanden: **fuglevangen@gmail.com**
Hjemmeside: **www.fuglevangen.dk**

Der er 3 hovedspørgsmål. Hvad skal gøres, hvornår, og hvad koster det.
Der er flere årsager til at vi har behov for rådgivning

- Vi skal lave en plan for vedligeholdelsen, med respekt for vores likviditet, og som betyder vi på sigt får bedst kvalitet for færrest penge. Venter vi for længe bliver skaderne større og udbedring dyrere. Vi præsenterer en plan på næste års generalforsamling.
- Vi skal også bruge rapporten til at fastsætte fremtidig vejbidrag og kontingent fra 2017
- Vi skal anvende rapporten i dialogen med kommune og nabogrundejerforeninger, der bruger vores vej. De skal bidrage til vejkassen.
- Vi bliver bedre i stand til at vurdere leverandørers tilbud prismæssigt, og er det de rigtige løsninger vi bliver tilbudt. Det der blev lavet for 8 år siden havde nogle steder kort holdbarhed.

Billeder ved rørende defekter i asfalten på vejene blev vist.

Budget - Revision 2015.

Der er kun småjustering bortset fra vejvedligeholdelse. Rapporten Teknologisk Institut koster 55000 kr.

Budget 2016

Uændret kontingent

Asfalt Vi har sat 300000 af til vejvedligeholdelse. Det er hvad vi kan klare med den likviditet vi har. Det er givet at vi foran os har væsentlige omkostninger til vejvedligeholdelse. Hvornår vi skal bruge pengene, og hvor meget vil blive præsenteret i en plan på næste års generalforsamling.

Vedligeholdelse dræn.

Vi går fra udbedring af defekter til systematisk vedligeholdelse. Slamsugning af brønde hver 2. år og spuling hvor ¼ år.

Budget Balancer

Obligationer er udtrukket. Vi har ikke kunnet finde sikker anbringelse af pengene, samtidigt med at vi får en rentegevinst. Sidste rate af vejlånet betales i 2016. Indfrielse tidligere vil ikke give en gevinst.

Vejfond og asfaltomkostninger i 2006/7

Det er vores plan at holde styr på vejfonden regnskabsmæssig. Det har betydning hvis andre end Fuglevangens medlemmer skal bidrage til vejfonden.

Fuglevangen Grundejerforening

Regnskab 2014 - Resultatopgørelse

	Realiseret		Budget		Dif realiseret - budget
INDTÆGTER	2013	2014	2013	2014	2014
Kontingenter incl. Vejbidrag	671.800	670.200	670.200	670.200	0
Rykkergebyrer	2.400	2.164			2164
Retsgebyrer retur	634	0			0
Andre indtægter	1.500	2.000			2000
Bank & obligationsrenter	4.100	3.869	5.000	5.000	-1131
Indtægter i alt	680.433	678.233	675.200	675.200	3033
UDGIFTER					
Generalforsamling	1.214	1.398	16.000	3.000	1.602
Administration	10.507	20.666	23.000	16.000	-4.666
Afskrivning af kontingenter	0	0	1.000	0	0
Inkasso				0	0
Opkrævningsgebyrer	4.199	3.541		5.000	1.459
Kontingent til GGGF	3.720	3.720	4.000	4.000	280
Møder	2.263	1.243	4.000	3.000	1.757
Kørsel	6.539	3.689	4.000	7.000	3.311
Arkivhuset	6.326	4.019	4.000	6.500	2.481
Bestyrelsen	7.781	5.420	10.000	10.000	4.580
Ansvarsforsikring	2.507	2.535	2.600	2.600	66
Vedligehold	45.896	164.765	65.000	150.000	-14.765
Græsslåning	73.125	77.500	80.000	85.000	7.500
Kurstab Obligationer		6.042		0	-6.042
Renter Nykredit	60.985	43.608	70.000	44.000	392
Udgifter i alt	225.061	338.145	283.600	336.100	-2.045
Resultat	455.372	340.088	391.600	339.100	
Afdrag Nykredit Bank	350.000	350.000	350.000	350.000	
Likvidt resultat	105.372	-9.912	41.600	-10.900	988

Fuglevangen Grundejerforening

Vedligeholdelse

Opgave	Oprindelig estimat i kroner	Realiseret 2014
BBC (Sugning og spuling)	51.000	50.850
BHS support ved Nordkystens beskadigelse af dræn, samt løsning af akkut problem ved Skovduevej 1	-	4.608
Nyt skilt på Duevej og fjernelse af rod	7.500	9.042
Træfældning		405
5 nye Brønde	37.500	35.000
BBC spuling dræn fra grøft spuling af nye områder efter etablering af spulebrønde	10.000	15.038
BHS Reparation af dræn	30.000	20.984
Nye opgaver vedrørende defekter på dræn fra grøft		27.525
BHS yderligere kortlægning		1.312
Bund i 12 brønde a 1600 kr (Udskydes til 2015)	19.200	
I alt	155.200	164.763

Fuglevangen Grundejerforening

Regnskab 2014 Balancer

AKTIVER

	2012	2013	2014
Danske Bank 3543-446920	25.399	115.376	113.305
Danske Bank - aftalekonto		0	0
Obligationer købt 2011	199.498	199.498	193.457
Tilgodehavende	3.600	0	
Likvide midler m.m. i alt	228.497	314.874	306.762

PASSIVER

Nykredit Bank	1.400.000	1.050.000	700.000
Skyldige poster	18.994		1.800
Gæld i alt	1.418.994	1.050.000	701.800
Egenkapital primo	-1.528.035	-1.190.497	-735.125
Årets resultat	337.538	455.372	340.088
Egenkapital ultimo	-1.190.497	-735.125	-395.037

Fuglevangen Grundejerforening

Revner i asfalt

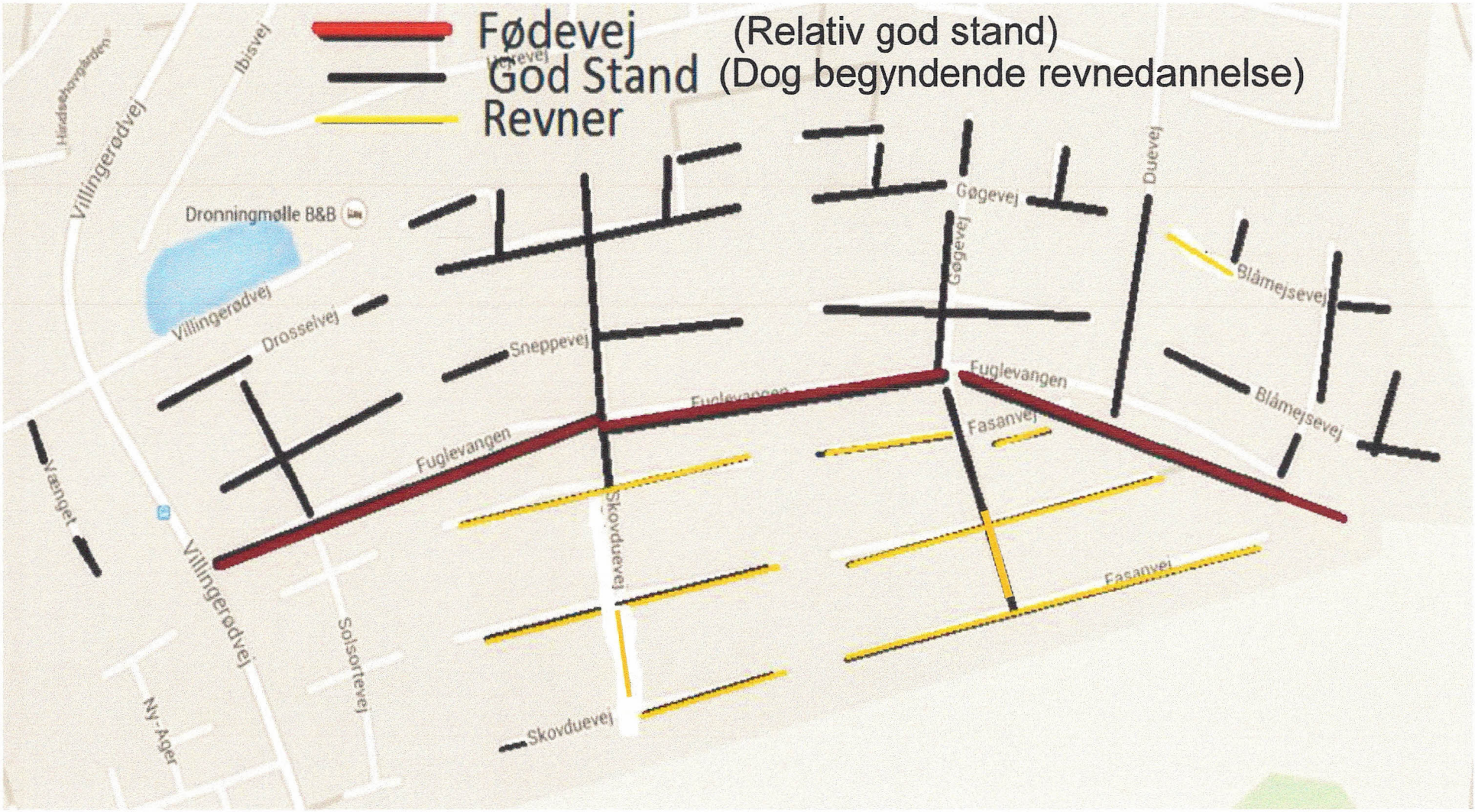

Fuglevangen Grundejerforening

Revner i asfalt

Foto 1: Stikvej på Fasanvej: Systematisk forekommende, alvorlige tværgående svindrevner i asfaltbelægningen. Desuden ses i mindre omfang skader i vejens yderside som følge af bæreevnesvigt.

Fuglevangen Grundejerforening

Revner i asfalt

Foto 2: Stikvej på Fasanvej: Samme systematisk forekommende, alvorlige tværgående svindrevner i asfaltbelægningen og langsgående revne, som formodentlig er en gennemslagsrevne fra en tidligere udført sideudvidelse af vejbelægningen. Desuden ses i mindre omfang skader i vejens yderside som følge af bæreevnesvigt.

Fuglevangen Grundejerforening

Revner i asfalt

Foto 3: Stamvejen på Fasanvej: Samme systematisk forekommende, alvorlige tværgående svindrevner i asfaltbelægningen. Revnerne er her suppleret med langsgående revner, som sandsynligvis stammer fra en ældre sideudvidelse af vejens bredde.

Fuglevangen Grundejerforening

Revner i asfalt

Foto 4: Stamvejen på Fasanvej: I modlys ses revnerne endnu tydeligere. De opståede svindrevner lader regnvand trække ned i belægningen, hvorefter der i frostvejr sker opfrysninger, så vejen "bølger" hen over revnerne. I vinterperioder med hyppige frost/tø-skift nedbrydes belægningen hurtigt.

Fuglevangen Grundejerforening

Revner i asfalt

Foto 5: Stikvej på Skovduevej: Samme skadesmønster som på Fasanvej med gennemgående, tværgående revner.

Fuglevangen Grundejerforening

Revner i asfalt

Foto 6: Stikvej på Skovduevej: Revnerne har udviklet sig til en bredde, så regnvand uhindret kan trænge igennem hele asfaltbelægningen, hvorved der opstår accelereret nedbrydning.

Foto 7: Stikvej på Fasanvej. Belægningernes nedbrydning har nået et så alvorligt stade, at selvom der udføres revnefugning, vil denne kun have en holdbarhed på 2-3 år før der atter opstår frie revner

Fuglevangen Grundejerforening

Revner i asfalt

Foto 9: Belægningen på fordelingsvejen Fuglevangen er i rimelig tilstand – enkelte steder konstateres dog skader, som tydeligvis er forårsaget af tung trafik. Fuglevangen fungerer samtidigt som tilkørselsvej for det lokale rensningsanlæg og udsættes derfor for mere trafik-påvirkning end boligvejene i sommerhusområdet. Endvidere er der gennem Fuglevangen via Duevej i nord åben forbindelse for gennemkørende trafik til naboudstykningen.

Fuglevangen Grundejerforening
Budget

	Budget 2014	Realiseret 2014	Budget 2015	Revideret 2015	Budget 2016
INDTÆGTER					
Kontingenter incl. Vejbidrag	670.200	670.200	670.200	670.200	670.200
Rykkergebyrer		2.164			
Andre indtægter		2.000			
Bank & obligationsrenter	5.000	3.869	5.000	500	500
Indtægter i alt	675.200	678.233	675.200	670.700	670.700
UDGIFTER					
Generalforsamling	3.000	1.398	10.000	5.000	5.000
Administration	16.000	20.666	16.000	13.000	16.000
Afskrivning af kontingenter	0	0	1.800	0	1.800
Opkrævningsgebyrer	5.000	3.541	5.000	4.000	4.000
Kontingent til GGGF	4.000	3.720	4.000	4.000	4.000
Møder	3.000	1.243	3.000	3.000	3.000
Kørsel	7.000	3.689	7.000	6.000	6.000
Arkivhuset	6.500	4.019	6.500	5.000	5.000
Bestyrelsen	10.000	5.420	10.000	10.000	10.000
Forsikring	2.600	2.535	2.600	2.600	2.600
Vedligeholdelse vej				55.000	300.000
Græsslåning	85.000	77.500	85.000	80.000	83.000
Anden Vedligehold	150.000	164.765	100.000	100.000	76.000
Kurstab obligationer	0	6.042	0	0	0
Renter Nykredit	44.000	43.608	27.000	27.000	9.000
Udgifter i alt	336.100	338.145	277.900	314.600	525.400
Resultat	339.100	340.088	397.300	356.100	145.300
Afdrag Nykredit Bank	350.000	350.000	350.000	350.000	350.000
Likvidt resultat	-10.900	-9.912	47.300	6.100	-204.700

Fuglevangen Grundejerforening

Vedligeholdelse Budget

	Oprindelig estimat i kroner	Estimat 2015	Estimat 2016	Gennem-snits år
Udbedring defekter				
Bund i 12 brønde a 1600 kr (Udskydes til 2015)	19.200	20.000		
Løbende vedligeholdelse dræn og grøft				
-Oprensning af grøft hver 4. år		-	20.000	5.000
-Sugning af 100 brønde fordelt over 2 år		16.000	16.000	16.000
-Spuling hver 4 år - ½ delen i 2015		40.000	-	20.000
-Reperation		15.000	10.000	20.000
Diverse (Træfældning, andet).		14.000	30.000	25.000
Asfalt				
-Rådgivning vedrørende asfalt på vejene		55.000		
-Vejvedligeholdelse			300.000	??
I alt	19.200	160.000	376.000	86.000

Fuglevangen Grundejerforening

Budget Balancer

AKTIVER

	2014	2015	2016
Danske Bank 3543-446920	113.305	311.062	106.362
Obligationer købt 2011	193.457	0	0
Tilgodehavende	0	0	0
Likvide midler m.m. i alt	306.762	311.062	106.362

PASSIVER

Nykredit Bank	700.000	350.000	0
Skyldige poster	1.800	0	0
Gæld i alt	701.800	350.000	0
Egenkapital primo	-735.126	-395.038	-38.938
Årets resultat	340.088	356.100	145.300
Egenkapital ultimo	-395.038	-38.938	106.362
Passiver i alt	306.762	311.062	106.362

Fuglevangen Grundejerforening
Asfaltprojektet 2006

FUGLEVANGEN Asfaltarbejde 2006

Firma	Arbejde		Kroner	
Colas	Dæklag	Fuglevangen del 1	201.226	
Colas	Dæklag	Fuglevangen del 2	170.470	
Colas	Dæklag	Drosselvej	227.432	
Colas	Dæklag	Sneppevej	-	
Colas	Bærelag	Skovduevej	338.012	
Colas	Dæklag	Skovduevej	77.325	
Colas	Dæklag	Gøgevej	73.633	
Colas	Dæklag	Gøgevej	67.455	
Colas	Dæklag	Fasanvej	394.732	
Colas	Dæklag	Duevej	62.102	
Colas	Dæklag	Blåmejsevej	229.567	
Colas	Dæklag	Vænget	76.766	
Colas	Diverse	Afstribning	1.580	
Colas	Diverse	Revneforsegling	109.698	
Colas	Diverse	Udskiftning af bærelag	257.189	
Colas	Diverse	Hævede kryds	390.359	
		Kredit	-64.997	
Colas Entreprise			3.700	2.616.249
Nordkysten		Etablering af sti	62.500	
Nordkysten		Etablering af sti	62.500	
Nordkysten		Etablering af sti	62.500	
Nordkysten		Etablering af sti	250.000	
Nordkysten		Vejskilte	50.000	
Nordkysten		Græsarmering	37.375	
Nordkysten		Chikaner	103.625	
Nordkysten Enterprise			797	629.297
Nesa		Armaturer	214.875	
Michaels Maskinstation		Flytning af jord	34.094	
Nordkysten		Kloark	18.923	
Andre		Afhøvling af græs, Stubfræsning, jordpåfyldning,dræn, m.m.	366.935	
Projekt sum			3.880.373	
Finansiering		Lån	3.500.000	
Gribskov Kommune		Tilsskud	273.327	
Engangsbetaling fra grundejere		Forudbetalinger	24.000	
I alt			3.797.327	
Ufinansieret del, trukket på Vejfond i 2007			83.046	

Fuglevangen Grundejerforening

Udvikling af Vejfonden og asfalteringslånet 2006-2016

Kontingen: 700 kr pr år Vejbidrag: 1100 kr år

År	Vejgæld 31/12	Rente	Rente + afdrag	Vejbidrag	Netto	Vedligehold BUDGET	Status Vejfond
2004				112.800	-	-	112.800
2005				112.800	-	-	225.600
2006	3.500.000			150.400	-	-	376.000
2007	3.150.000	166.250	516.250	412.500	-103.750	-83.046	189.204
2008	2.800.000	148.750	498.750	412.500	-86.250	-	102.954
2009	2.450.000	131.250	481.250	412.500	-68.750	-	34.204
2010	2.100.000	113.750	463.750	412.500	-51.250	-	-17.046
2011	1.750.000	96.250	446.250	412.500	-33.750	-	-50.796
2012	1.400.000	78.750	428.750	412.500	-16.250	-	-67.046
2013	1.050.000	61.250	411.250	412.500	1.250	-	-65.796
2014	700.000	43.750	393.750	412.500	18.750	-	-47.046
2015	350.000	26.250	376.250	412.500	36.250	-55.000	-65.796
2016	0	8.750	358.750	412.500	53.750	-300.000	-312.046
Renter i alt		875.000					
Pr. grundejer		**2.333**					

Samlet Kontingent	**2004**	**2005**	**2006**	**2007-2014**	**2015**	**2016**
GF drift	**400**	**400**	**400**	**700**	**700**	**700**
Vejbidrag	**300**	**300**	**400**	**1.100**	**1.100**	**1.100**
I alt	**700**	**700**	**800**	**1.800**	**1.800**	**1.800**

Fuglevangen Grundejerforening

Bevoksning i skel besværliggør græsslåning

Nationalpark Kongernes Nordsjælland

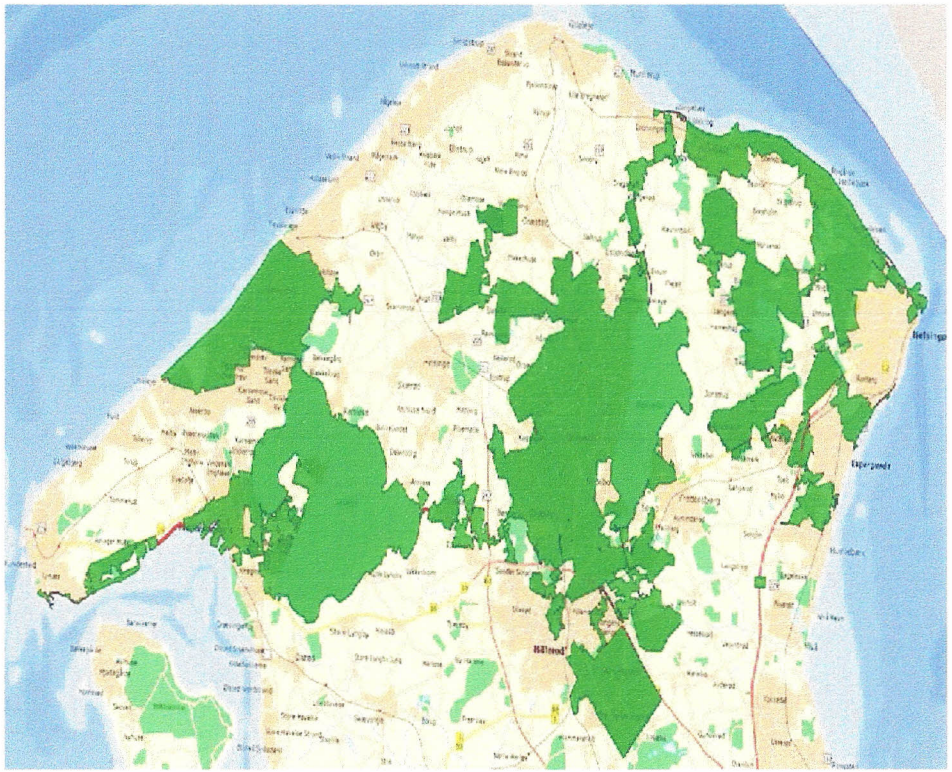

Fem nordsjællandske kommuner - Fredensborg, Gribskov, Halsnæs, Helsingør & Hillerød

Godt 200 frivillige lodsejere

Hvorfor en Nationalpark?

- DK's mest enestående natur og landskaber
- Sammenspil ml mennesker og natur
- Kongemagtens eje og statens eje
- Frederik II (1559-1588) Nordsjælland som Krongods

Nationalpark Kongernes Nordsjælland

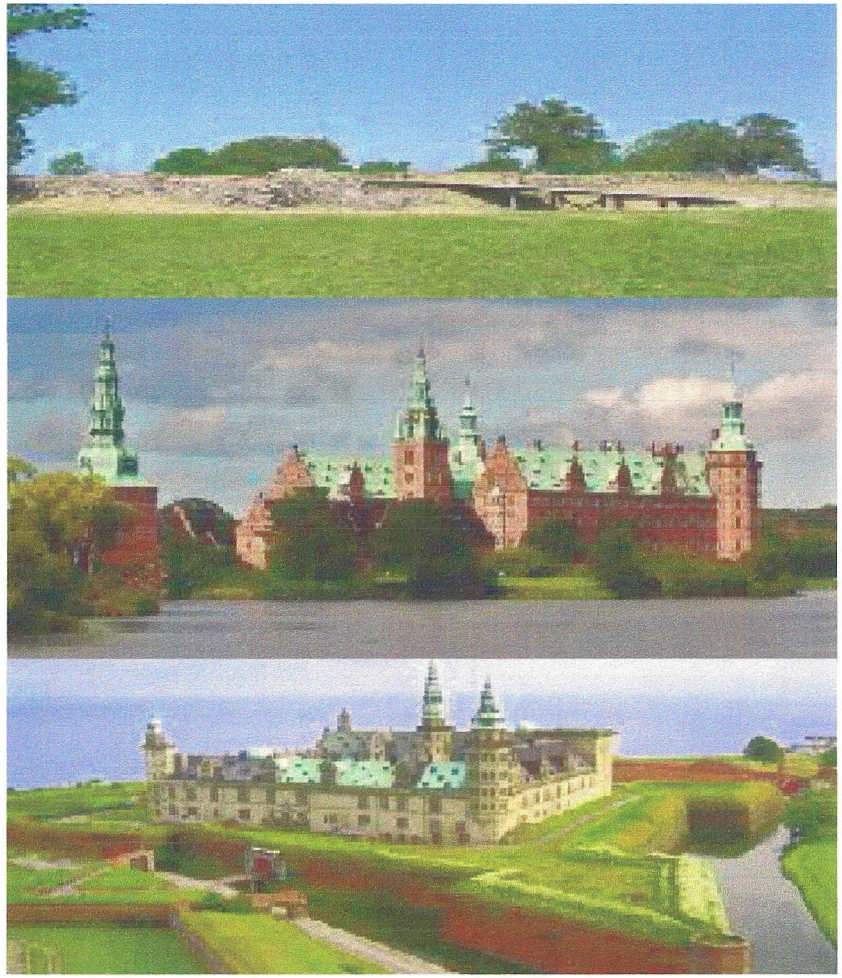

- Vidner om kongernes særlige interesse
- Søborg slot, Frederiksborg slot, Kronborg mv.
- Natur, Kulturhistorie, Landskab og Friluftsliv

De bærende elementer

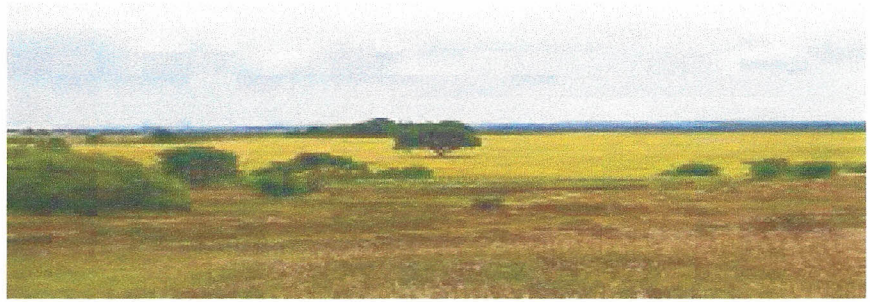

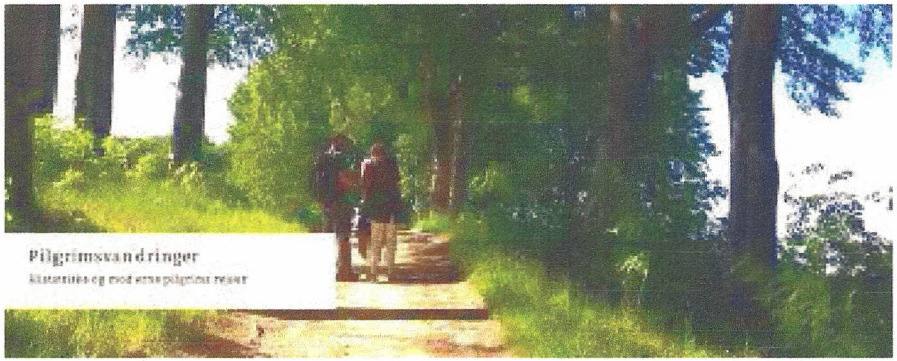

- Natur
- Kulturhistorie
- Landskab
- Friluftsliv
- Erhverv- og turisme

Frivilligheds-præmis

- Frivillighed for den enkelte lodsejer
- Frivillighed i Nationalparken

Nationalparkens organisering

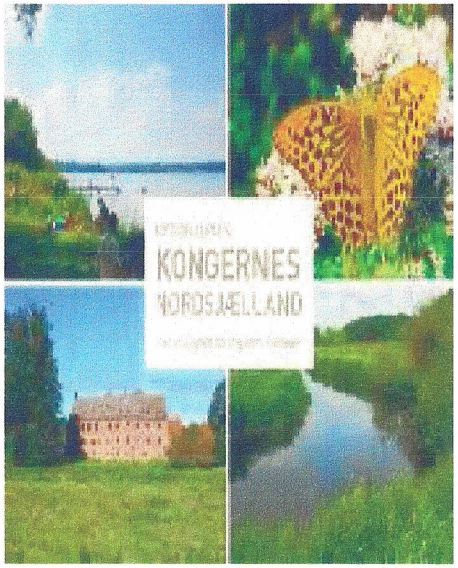

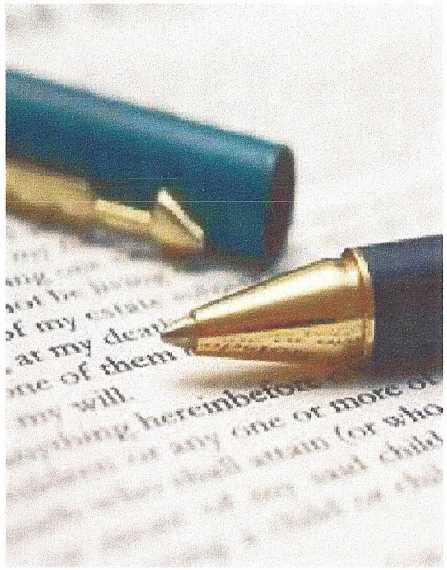

- Ikke en myndighed
- Fond der ledes af en bestyrelse
- Nationalparkråd
- Nationalpark Plan
- Esrum Kloster og Møllegård som Hovedportal

Hvad nu?

- Forslag er indleveret 1. december
- Se mere på www.danmarksnationalparker.dk